INSATS #11

NOVEMBER 2014

Solidaritetsaktion för Raif Badawi *under aktivistseminariet den 11 oktober.*

4-5 NU STARTAR *SKRIV FÖR FRIHET*

Vykorten, petitionerna, affischerna och fallbeskrivningarna är tryckta och klara. Webbsidorna är programmerade. Materialpaketen är skickade. Idéerna är kläckta och genomarbetade. Skolor och ambassadörer är på banan.
Allt klart - nu startar Skriv för frihet 2014!

6 AGERA FÖR KVINNORS RÄTTIGHETER

Den årliga aktionen 16 Days of Activism samlar individer och organisationer från världens alla hörn som arbetar för att öka medvetenheten om att könsbaserat våld mot kvinnor är en eftersatt människorättsfråga. Årets aktion tar upp fall i El Salvador, Egypten och Sydafrika.

2 AVSPISADE VID AMBASSAD

2 AKTION NORDKOREA/KINA

8 INGER SJÖBERG

AMNESTY INTERNATIONAL

DAWIT ISAAK 50 ÅR:
OGÄSTVÄNLIGT PÅ ERITREAS AMBASSAD

Den 27 oktober fyllde Dawit Isaak 50 år. I samband med födelsedagen hade vi en aktion på vår hemsida där det gick att skicka hälsningar till honom. Expressen, som ju länge drivit kampanj för Dawit, hakade på och spred aktionen till sina läsare vilket resulterade i över 1 200 kort med hälsningar.

Eftersom vi inte vet var Dawit finns kunde vi inte skicka hälsningarna direkt till honom utan bestämde att lämna över dem till ambassaden som ju lättare borde kunna se till att han fick dem. Ett brev med begäran om ett möte med ambassaden besvarades med ett telefonsamtal där det mycket tydligt sades att begäran avslogs.

Elisabeth Lundgren, avspisad avdelningschef vid Eritreas abassad

Men skam den som ger sig. På födelsedagen åkte vi till ambassaden för att försöka överlämna ett fint inslaget paket med alla hälsningar. Expressen var med oss och filmade hela tiden och lyckades fånga det nu smått berömda ögonblicket när ambassadpersonal, utan att ta emot det fina paketet, slänger igen dörren rakt i ansiktet på oss. Det resulterade i en publicitet som ambassaden nog inte hade räknat med. TT plockade upp vårt pressmeddelande, skrev en notis om händelsen och väldigt många tidningar i landet plockade upp den.

Vi håller nu på att undersöka andra vägar för att få vykorten till Eritrea.

ANDREA BODEKULL
KAMPANJER OCH AKTIONER / 08-729 02 26 / ANDREA.BODEKULL@AMNESTY.SE

NORDKOREA/KINA - SKICKA DEM INTE TILLBAKA!

I början av augusti i år återsändes en grupp nordkoreanska flyktingar till Nordkorea efter att de flytt till Kina. Gruppen bestod av fyra familjer och bland dem ett litet barn. De greps i juli och hölls fängslade fram till dess att de skickades tillbaka. Det är okänt vad som hänt dem sedan

Nordkoreaner får inte lämna sitt land utan tillstånd men många försöker ändå ta sig över gränsen till Kina trots riskerna det innebär. De kinesiska myndigheterna betraktar inte nordkoreaner som korsar gränsen utan tillstånd som asylsökande utan som irreguljära, ekonomiska migranter. Om de upptäcks tvingas de återvända där godtyckliga frihetsberövanden, tortyr och annan misshandel, hårda straff och eventuell avrättning väntar. Kina har anslutit sig till FN:s flyktingkonvention men för närvarande tillåter man inte FN:s kommissariat (UNHCR), som har kontor i Peking, för att träffa nordkoreaner som flytt.

Kim Il Sung-torget i Pyongyang

I en ny aktion vill Amnesty sätta press på de kinesiska myndigheterna att bevilja flyktingstatus till de nordkoreaner som har rätt till det. Aktionen har gått till de grupper som arbetar med Nordkoreafall men vi ser gärna att fler grupper agerar. I aktionsmaterialet finns bakgrund, brevförslag och adress. För er som vill göra lite mer finns tips på filmer att visa på t. ex. en informationskväll och det finns länkar till mer information om Nordkorea.

Aktionen hittar ni på **aktivism.amnesty.se/nordkorea**
Har ni frågor får ni gärna höra av er till mig.

ANDREA BODEKULL
KAMPANJER OCH AKTIONER / 08-729 02 26 / ANDREA.BODEKULL@AMNESTY.SE

VERKSAMHETSMÖTET

I slutet av september samlades aktivister, en representant från Fondstyrelsen och hela sektionsstyrelsen till det årliga verksamhetsmötet, som i år handlade om det internationella sekretariatets (IS) förslag till strategiska mål. Dessa strategiska mål är vad Amnesty ska fokusera sitt arbete på under åren 2016-2019.

Verksamhetsmötet kom med många viktiga synpunkter, där många tagits in i det konsultationssvar styrelsen nu skickat in till IS. Konsultationssvaret utgör sektionens syn på det lagda förslaget. Bland de synpunkterna finns bland annat kritik mot otydlighet i förslaget och behov av ett stärkt genusperspektiv, två synpunkter som båda lyftes på verksamhetsmötet.

Det fullständiga remissvaret finns nu tillgängligt på **medlem.amnesty.se**. Efter jul kommer nästa fas, ett nytt förslag från IS och fler möjligheter till konsultation för sektionen, främst på årsmötet i Umeå den 8-10 maj. Det slutgiltiga beslutet om vilka våra strategiska mål till slut blir beslutar vårt internationella rådsmöte sensommaren 2015.

VIKTOR RASCH
STYRELSESEKRETERARE / 08-729 02 75 / VIKTOR.RASCH@AMNESTY.SE

STYRELSEKOMMUNIKATION

Vid vårt junimöte i år beslutade styrelsen att omorganisera sitt arbete, bland annat genom att skapa fyra utskott. Syftet är att skapa en styrelse som är mer visionär, mer långsiktig, där arbetsbördan fördelas jämnare, och där huvuddelen av styrelsens arbete sker inför och under styrelsemötena.

Med denna förändring togs även ledamöternas distriktsansvar bort. Istället kommer det nybildade *kommunikationsutskottet* att samordna och ansvara för all styrelsekontakt med grupper och distrikt, och skicka ärenden vidare när det behövs. Oss når ni via **elisabet.stalhane@amnesty.se** och **anders.hallbom@amnesty.se**.

Mer information om förändringarna i styrelsen hittar ni i senaste numret av *Styrelsen Informerar* som kom i oktober. Utskicket går till alla mottagare av Insats och ligger även tillgängligt på **medlem.amnesty.se**.

De som vill ha Styrelsen informerar, och som inte är mottagare av Insats, får gärna sätta upp sig på utskickslistan. Skicka er e-postadress till **styrelsesekreteraren@amnesty.se**.

KOMMUNIKATIONSUTSKOTTET, SEKTIONSSTYRELSEN

SOM JAG SER DET...

När jag var 14 år gick jag med i Amnesty. Min äldre syster startade en grupp på sin gymnasieskola och jag ville inget hellre än att vara med. Jag betalade glatt in min medlemsavgift till sektionen, men fick bara vara stödmedlem till gruppen. Min kära syster tyckte nog att jag nästlat mig alltför långt in i hennes kompiskrets redan och mina insatser minimerades till att agera statist vid någon gatuteater då och då. Jag misströstade dock inte utan fortsatte vara delaktig så fort de behövde mig, fram till den dagen då jag kunde starta min egen grupp.

Vår grupp deltog på aktionsdagar, skrev brev, åkte på nationella ungdomsträffar och såg till att vara synliga på vår skola. Vi försökte även närvara på de aktiviteter som sektionen arrangerade. Jag kommer så väl ihåg när jag deltog på mitt första årsmöte för den svenska sektionen, hur stort jag tyckte att det var när jag klev in där på Härnösands Folkets hus och fick mitt alldeles egna röstkort. Jag var bara 17 år och skulle rösta kring Amnestys kommande arbete, det kändes stort att min röst var viktig. Det blev tydligt för mig att jag var en del av något större. Jag kunde påverka. Min ålder i det rummet spelade ingen roll. Min röst vägde lika tungt som alla andras, trots att många av dem varit med i Amnesty 20 år längre än jag.

För att kunna bygga en stark rörelse krävs ett ständigt aktivt arbete med delaktighet och representation. Jag tror att en av våra styrkor som organisation är att vi faktiskt inte har ett specifikt ungdomsförbund utan att vi alla finns inom samma struktur. Jag anser dock att vi bör arbeta ännu mer utifrån tesen att ungdomar inte bara är viktiga i framtiden utan även nu. Vi ska fortsätta arbeta aktivt för att få med yngre medlemmar i våra styrelser, de ska fortsätta att delta i vårt ledarskapsprogram, våra utbildningar och vara representerade på våra årsmöten. Vi ska betrakta åldersspannet bland våra aktivister som en tillgång - inte ett hinder. Vi ska fortsätta tro på att det finns en sprängkraft i att orättvisor talar över generationsgränserna.

Jag vet varför jag återvände till Amnesty som ungdomssamordnare 16 år efter att jag blev medlem. Jag tror på vårt sätt att organisera oss. En stark gräsrotsrörelse ger sina medlemmar möjlighet att växa under ett och samma tak. Målet med mitt arbete är att fortsätta utveckla ungdomsarbetet så att alla känner sig inkluderade. Jag vill att alla ska få uppleva samma känsla som jag fick: Jag är viktig, jag kan påverka.

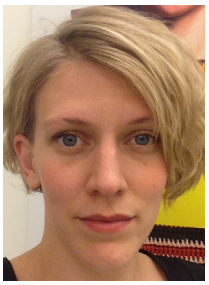

MALN ÖSTERBERG
UNGDOMSSAMORDNARE

LJUS

VINTERN NÄRMAR SIG MED STORMSTEG

Jag älskar snö! Att få äta frukost i underställ, kliva ut i kylan, ta på skidorna och susa ner för en opistad backe. Underbart!

TAGGTRÅD

ATT BO I GÖTEBORG

Lämnade Värmland för två år sedan och snön har lyst med sin frånvaro. Saknar knastret under skorna på väg till jobbet.

SKRIV FÖR FRIHET 2014

När detta skrivs återstår några få dagar innan vi inleder kampanjen Skriv för frihet. Så här ser läget ut när vi står på startlinjen.

INFORMATION OM KAMPANJFALLEN

Som vi meddelade er via e-post den 28 oktober har den norska regeringen svarat mycket positivt på Amnestys påtryckningar angående transpersoners rätt att ändra sitt juridiska kön utan krav på hormonbehandling, sterilisering eller andra kirurgiska ingrepp. I den svenska sektionen valde vi därför att lyfta ut fallet **John Jeanette Solstad Remø** ur kampanjen (se följande sida).

Detta gav oss istället möjlighet att lyfta in den kinesiska samvetsfången **Liu Ping** i kampanjen. Liu Ping dömdes i juni till sex och ett halvt års fängelse för att hon varit delaktig i att arrangera sammankomster där man diskuterat politiska frågor, och för att hon demonstrerat för att offentliggöra politikers ekonomiska tillgångar i syfte att avslöja korruption. Mer information hittar ni på **aktivism.amnesty.se/sff**. Material om fallet finns klart för beställning. För information om övriga fall, se Insats för oktober.

Tyvärr måste vi också meddela att det finns mycket oroande uppgifter i saudiarabisk media om att spöstraffet mot **Raif Badawi** kan komma att börja verkställas redan i början av november. Bestraffningen kommer ske offentligt utanför en moské i anslutning till fredagsbönen. De 1000 piskrappen kommer utdelas under en period av 20 veckor, då han kommer bli slagen 50 gånger vid varje tillfälle. Absolut avskyvärt!

SPRID KAMPANJEN!!!

Skriv för frihet är utformad för att kunna spridas digitalt. Informera era vänner på Facebook! Twittra! Skicka e-post till kollegor, släkt och vänner! Se till att så många som möjligt besöker vår kampanjsida: **amnesty.se/skriv**

BESTÄLLNING AV MATERIAL

• Om ni inte har anmält er till kampanjen ska ni fylla i formuläret anmälan/materialbeställning, som ni hittar på: **aktivism.amnesty.se/sff**

• Om ni redan har anmält er till kampanjen och vill beställa mer material så föredrar vi att ni skickar era beställningar via e-post till **distributionen@amnesty.se**.

HANTERING AV VÄDJANDEN OCH KONTAKTUPPGIFTER

Våra vykort och petitioner består av en vädjandedel och en del för kontaktuppgifter. Intresse är färskvara, och det är därför mycket viktigt att ni skickar oss de kontaktuppgifter ni samlat in så snart som möjligt. Det här är vad som gäller:

KAMPANJINSTRUKTIONER I KORTHET

Kampanjperiod: 10 november-14 december
Anmälan: aktivism.amnesty.se/sff
Vykort och petitioner utan kontaktuppgifter: Sparas under kampanjens gång och skickas senast den 19 december till Amnesty International, Mats Engman, Box 4719, 116 92 Stockholm. Ni får gärna riva av och slänga tomma kontaktdelar.
Vykort och petitioner med Kontaktuppgifter: Alla kontaktuppgifter ska snarast möjligt (senast inom en vecka) skickas till Amnesty International, Johan Harlén, Box 4719, 116 92 Stockholm. För vykorten räcker det med att skicka kontaktdelen. Petitioner måste skickas i sin helhet, alltså med både vädjade- och kontaktdel! Det går även bra att skriva av uppgifterna och skicka dem via e-post till johan.harlen@amnesty.se (i så fall ska ni riva av och slänga kontaktdelarna).
Bilder (högupplösta): Skickas snarast möjligt till kampanjfoton@amnesty.se. Ska innehålla ort, datum och en kort beskrivning av aktiviteten.
Redovisning av lokala aktiviteter: Vi ber er att så långt som möjligt dokumentera era aktiviteter, så att vi kan få en rättvisande bild av hela kampanjen. Vi komer skicka ett enkelt rapportformulär till alla anmälda grupper, och vi är mycket tacksamma om ni använder det.

Vykort:
• Korten sparar ni till kampanjen tar slut, och skickar dem senast den 19 december till Amnesty International, Mats Engman, Box 4719, 116 92 Stockholm.
• Flärpar med kontaktuppgift river ni av och skickar så snart som möjligt till Amnesty International, Johan Harlén, Box 4719, 116 92 Stockholm. Det går också bra att skriva av uppgifterna (var noggranna – en bokstav eller siffra fel så blir blir informationen värdelös) och skicka dem via e-post till johan.harlen@amnesty.se. Riv av och släng flärparna därefter.
Petitioner:
• Om era petitioner inte innehåller några kontaktuppgifter sparar ni dem till kampanjen tar slut och skickar dem därefter till mig, tillsammans med era vykort.
• Om era petitioner innehåller kontaktuppgifter ska ni skicka hela petitionen (alltså både vädjandet och delen för kontaktuppgifter) till Amnesty International, Johan Harlén, Box 4719, 116 92 Stockholm. Även här kan ni skriva av kontaktuppgifterna (inklusive namn) och skicka dem via e-post till johan.harlen@amnesty.se. I så fall slänger ni kontaktdelen.

Viktigt: Om ni genomför aktiviteter på skolor eller andra sammanhang där merparten av dem ni når är omyndiga, så ska ni använda vykort utan fält för kontaktuppgifter och riva bort delen för kontaktuppgifter från era petitioner.

FOTA ERA AKTIVITETER!

Som jag skrev i oktober vore vi glada om ni så långt som möjligt tar bilder på era kampanjaktiviteter. Tänk gärna in redan under planeringsstadiet hur ni ska kunna ta bra bilder och se till att ha en särskilt ansvarig för uppgiften som fotograf (eller låna in någon utomstående som är bra på att fota). Skicka era bilder till **kampanjfoton@amnesty.se**, tillsammans med en kort beskrivning av aktiviteten, samt ort och datum.

AMBASSADÖRER

Liksom förra året kommer vi samarbeta med ambassadörer för att ge kampanjen ökad spridning. Vi har hittills gjort klart med modebloggaren **Kenza Zouiten** (vars blogg når ca 650 000 personer), artisten **Henrik Schyffert** och författaren **Jonas Gardell** (som även medverkade i förra årets kampanj). Vi är självklart mycket glada över att de har valt att stödja kampanjen! Vi kommer göra klart med ytterligare någon ambassadör under kampanjens inledning.

MER INFORMATION TILL ANMÄLDA GRUPPER

Det hinner hända mycket under en stor och intensiv kampanj. Vi kommer till exempel inom kort få tillgång till nytt videomaterial. Vi kommer göra klart med nya ambassadörer, och kanske också andra former av externa samarbeten. Vi följer den pågående aktionen gentemot Dow Chemicals för att få dem att samverka med det indiska rättsväsendet inför en hearing i Bhopal den 12 november. Vi följer utvecklingen gällande spöbestraffningen av Raif Badawi. Ni som anmält er till kampanjen kommer fortlöpande få kampanjutskick med information om vad som är på gång.

Om ni inte har hunnit/kunnat/velat anmäla er, så är ni fortfarande mer än välkomna att hoppa på kampanjen nu. Skriv för frihet är en intressant och angelägen del av vårt kampanjarbete, och ert deltagande är väldigt mycket värt! Anmäl er via **aktivism.amnesty.se/sff** och hör av er till mig om ni har några frågor.

Skriv för frihet!

MATS ENGMAN
PROJEKTLEDARE, SKRIV FÖR FRIHET
08-729 02 66
MATS.ENGMAN@AMNESTY.SE

DÄRFÖR LÄMNADE VI FALLET JOHN JEANETTE...

John Jeanette Solstad Remø medverkade under vårt aktivistseminarium med en presentation som var både intressant, gripande och engagerande. Jag tror inte att jag var ensam om att efteråt känna starkt både för henne som person och för frågan som sådan. Därför kändes det ärligt talat lite snopet att dryga två veckor senare blåsa av kampanjen. Enligt min mening hade vi dock god grund för vårt beslut.

Under norska Amnestys årsmöte medverkade stadsrådet Vidar Helgesen, och levererade de besked vi velat ha från den norska regeringen:

- Att de tagit till sig kritiken från Amnesty (Helgesen tackade uttryckligen Amnesty för de påtryckningar vi riktat mot dem).
- Att transpersoners möjlighet att ändra sitt juridiska kön är en människorättsfråga.
- Att de betraktar deras nuvarande praxis, som kräver sterilisering och hormonbehandling/kirurgi för att få ändra juridiskt kön, som utdaterad.
- Att de inte tänker överklaga utlåtandet från norska diskrimineringsombudsmannen som tydligt slog fast att John Jeanette utsatts för diskriminering och krävde konkret förändring.
- Att de kommer tillsätta en grupp som ”skyndsamt” ska utreda frågan och föreslå en ny praxis.

Ovanstående är endast muntliga löften i nuläget, men vi kände ändå att det skulle vara att slå mot en öppen dörr att fortsätta kampanjen när den norska regeringen redan sagt sig vilja gå oss till mötes. Dessutom fanns andra fall i kampanjen som också var angelägna att arbeta med, så vi valde att lägga våra resurser på ett av dem (Liu Ping).

Vi har självklart haft kontakt med John Jeanette gällande det här beslutet, och hon är införstådd med vårt resonemang. Många andra sektioner, däribland den norska, har på internationella sekretariatets inrådan valt att fullfölja arbetet med hänvisning till att inga förändringar ännu är genomförda eller beslutade.

LAGD PÅ IS - INTE INSTÄLLD...

Om de norska myndigheterna inte lever upp till sina löften, om arbetet kör fast eller om frågan dras i långbänk kommer vi fullfölja den här aktionen under nästa år. Vi kommer även ta upp frågan under ett möte med norska ambassaden i Sverige. Vi har inte avbrutit arbetet, utan lagt det på is medan i avvaktan på konkret agerande från de norska myndigheternas sida.

MATS ENGMAN
PROJEKTLEDARE, SKRIV FÖR FRIHET / 08-729 02 66 / MATS.ENGMAN@AMNESTY.SE

16 DAGAR FÖR KVINNORS RÄTTIGHETER

Nu är det snart dags för den årliga aktionen 16 Days of Activism. Kampanjen, som startade 1991, samlar individer och organisationer från världens alla hörn som arbetar för att öka medvetenheten om att könsbaserat våld mot kvinnor är en eftersatt människorättsfråga. Över 2 000 organisationer i mer än 150 länder har varit med sedan dess, däribland Amnesty. Internationella dagen mot våld mot kvinnor, den 25 november, är startdatum. Aktionen pågår under 16 dagar fram till MR-dagen den 10 december.

Grafitti i Kairo

ÅRETS AKTION

Årets Amnestyaktion fokuserar på sexuella och reproduktiva rättigheter och kopplar därmed an till den pågående globala kampanjen *Min kropp mina rättigheter*. 16 Days... är i första hand en brevskrivningsaktion som omfattar tre länder:

- El Salvador (sexuellt våld och totalförbudet mot abort)
- Egypten (könsbaserat våld inklusive sexuellt våld mot kvinnliga demonstranter)
- Sydafrika (mödradödlighet, hiv och våld)

Dessutom kan man delta i en solidaritetsaktion för våldtäktsöverlevare och våldsutsatta kvinnor i Maghreb-länderna (Marocko, Algeriet och Tunisien).

Materialet kan användas året ut och består av :

- bakgrundsbeskrivningar gällande specifika MR-problem i de tre länderna/regionen
- färdiga brevförslag / petition att posta eller maila
- instruktioner och material till solidaritetsaktionen

Det handlar alltså främst om att skicka brev och e-post till berörda myndigheter i respektive land. Utöver brevskrivning kan man exempelvis skriva insändare till lokala tidningar.

Ni kan även göra om de färdiga vädjandebreven till petitioner som arbetskamrater och andra kan skriva på eller som kan användas om ni gör en aktivitet, exempelvis i samband med internationella dagen för avskaffande av våld mot kvinnor. Vill ni delta? Anmäl er till mig!

KATARINA BERGEHED
KAMPANJSAMORDNARE / 031-701 81 81 / KATARINA.BERGEHED@AMNESTY.SE

FN VÄXLAR UPP MOT “SKADLIGA SEDVÄNJOR”

Könsstympning, barn- och tvångsäktenskap, polygami, våld relaterat till “heder” eller hemgift är exempel på skadliga, traditionella sedvänjor som årligen drabbar miljontals kvinnor och barn, främst flickor. Sedvänjorna grundas i diskriminering och involverar ofta våld och tvång. De som utövar och försvarar det - familjen, lokalsamhället, religiösa ledare, institutioner och samhället i stort - säger sig ofta vilja skydda kvinnor och barn. I själva verket handlar det om allvarliga övergrepp som leder till fysiskt och psykiskt lidande och får livslånga konsekvenser. De drabbade har inte gett sitt fria och fulla samtycke och sedvänjor av detta slag inverkar på deras möjlighet att utöva och åtnjuta sina grundläggande mänskliga rättigheter.

Därför är det positivt att FNs kommittéer som övervakar staternas efterlevnad av Kvinnokonventionen (CEDAW) och Barnkonventionen (CRC) nu kommit med ett gemensamt ställningstagande mot “harmfull practices”. När konventionerna antogs så visste man inte så mycket om skadliga sedvänjor. Men genom åren har kunskapen ökat och CEDAW- och CRC-kommittéerna slår nu fast att staterna kraftfullt måste agera. För trots årtionden av arbete lever skadliga sedvänjor vidare, sprids genom migration och återuppstår i samhällen där de tidigare utrotats, ofta i samband med väpnade konflikter.

Utöver en övervakande roll har kommittéerna i uppgift att uttolka vad respektive konvention medför för skyldigheter för staterna. Genom så kallade generella rekommendationer kan de lyfta frågor som kräver mer uppmärksamhet från staternas sida. Kommittéernas generella rekommendation 31 är därför ett mycket positivt steg för att flytta fram positionerna i dessa frågor.

KATARINA BERGEHED

BESTÄLL AMNESTY PRESS!

Ta chansen att beställa Amnesty Press direkt från tryckeriet! Nummer 4/2014 utkommer runt 28 november. Beställningar av extra exemplar av AP måste jag ha absolut senast tisdag den 11 november. Märk mejlet ”AP-extra tidningar”. Alla grupper är välkomna att beställa tidningar utan kostnad. Glöm inte att ange postadress!

Tips till kalendariet måste jag ha senast söndag den 9 november. Kalendariet omfattar perioden 28 november 2014-februari 2015. Märk mejlet ”Kalendariet”.

ULF B ANDERSSON
REDAKTÖR, AMNESTY PRESS / AP@AMNESTY.SE

AKTIVISTSEMNARIET:
EN PLATS FÖR ENGAGERADE MÖTEN

På ett Amnestyår finns det många gyllene ögonblick. Två tillfällen där vi från sektionens håll anstränger oss lite extra för att sätta guldkant på aktivisttillvaron är årsmötet och aktivistseminariet. Om årsmötet är en hyllning till demokratin så är aktivistseminariet en hyllning till aktivismen. I år besöktes seminariet av knappt hundra aktivister som tog och gav inspiration kring frågor som rör våra aktuella kampanjer, medlemsdemokrati och verktyg för aktivism.

Danny Vannucchi

Årets aktivistseminarium var det första utbildningstillfället inför kampanjen "Stoppa tortyren". Danny Vannucchi från Internationella sekretariatet berättade om tankarna bakom kampanjen och problematiken kring att tortyr på många platser i värden har blivit ett vardagligt sätt att hantera misstänka brottslingar. Seminariet besöktes också av Salah Haghgo som berättade om sin upplevelse av tortyr och hur dessa erfarenheter kommit tillbaka på olika sätt under resten av hans liv.

Inför årets skriv för frihet presenterades de utvalda fallen, det brainstormades och dessutom pratade John Jeanette Solstad Remø om att vara diskriminerad som transperson i Norge. John Jeanette var tänkt att bli ett av individfallen i SFF, men detta ändrades i sista stund för att den norska regeringen ser ut att vara beredd att tillmötsgå Amnestys krav (se sid 6).

Amnestykören - sedan några år ett stående inslag under seminariet.

I svenska sektionen har vi haft få tillfällen att lära oss mer om transfrågor så vi tackar för detta unika och engagerande tillfälle och önskar John Jaenette lycka till i den fortsatta kampen.

För deltagare engagerade i kampanjen "Min kropp, mina rättigheter" gavs ett seminarium med Anna Dahlqvist och Ulf B Andersson som handlade om abortfrågan i Europa. Att använda sociala medier smart, att använda sitt medlemskap i den demokratiska organisationen och att arbeta i projekt var andra seminarier som genomfördes under helgen.

Mötet med människorättsförsvarare, sakkunniga och engagerade verkar vara nyckeln till att aktivistseminariet alltid är uppskattat - kanske också att amnestyaktivister är osedvanligt trevliga.

Stort tack till alla er som deltog och som förgyllde seminariet! För er som inte var där - nästa år firar vi tio år med aktivistseminariet. Välkomna då!

KAROLINA PONTÉN
PROJEKTSAMORDNARE / 031-41 94 13 / KAROLINA.PONTEN@AMNESTY.SE

Seminariet avslutdes med en glad hälsning till John Jeanette i Norge.

INGER SJÖBERG FICK UPPSALA FREDSPRIS

I år är det 200 år sedan Sverige senast var i krig, och det uppmärksammas med ett fredspris i Uppsala, där lokala eldsjälar hyllas för sitt arbete i det fördolda. En sådan eldsjäl är Uppsalaläkaren Inger Sjöberg, sedan över 20 år ordförande i Amnestys hälso- och sjukvårdsgrupp. Tillsammans med fyra andra fredsaktivister mottog hon på FN-dagen, den 24 oktober, Uppsala Fredspris, för sina "mångåriga fredsinsatser som ordförande i Amnesty Internationals hälso- och sjukvårdsgrupp i Sverige".

Själv tycker hon att det hon gör är det minsta man kan begära, och nämner den kinesiske aktivisten Wei Jingsheng som en idol. Wei Jingsheng satt 15 år i fängelse för sitt arbete för mänskliga rättigheter och demokrati, men fortsatte trots det sitt engagemang så fort han blev frisläppt, och fängslades snart igen.
- Men, alltså, då undrar man vad är drivkraften hos en sån person? Då känner jag att det lilla jag gör, det är nästan oanständigt att inte göra detta, säger Inger och avslöjar att hon skulle vilja skriva en bok om några av de modiga människor Amnesty arbetat med genom åren.

Amnestys hälso- och sjukvårdsgrupp bildades 1977 i just Uppsala, och under 80-talet blev Inger tillfrågad att engagera sig i gruppens styrelse. Nu har hon som sagt varit dess ordförande i över 20 år, och hon är glad att man fortfarande är aktiva i debatten och fungerar bra.
- Det är inte alla medicinska grupper runtom i världen som gör det, utan man tröttnar efter ett tag. Men det är det som är roligt, att vi har kunnat fortsätta hela tiden

Gruppen är en resurs för hela Amnesty, och bidrar med erfarenhet och expertis inom medicinska frågor. Bland annat får man förfrågningar om att hjälpa till med bedömningar av tortyrfall. Man skriver också många brev tillsammans med andra länders sjukvårdsgrupper, där medlemmarnas läkar-, sjuksköterske- och psykologtitlar ger extra tyngd åt brevens medicinska budskap. Dessutom arrangeras seminarier och utställningar. Just nu är ett aktuellt tema vad som händer med sjukvården vid interna konflikter.
- Man respekterar inte alls Genèvekonventionerna, utan skjuter på ambulanser, man tar till fånga läkare, sköterskor, man bombar sjukhusen och så vidare. Ett mycket effektivt sätt att föra krig och skrämma befolkningen, berättar Inger. Ett kommande projekt är att tillsammans med Röda korset göra en utställning om sjukvård i skottlinjen, med planen att ställa ut på Fredens hus i Uppsala.

Det märks att Inger har ett stort Amnestyhjärta. I sitt tacktal passade hon på att hylla Amnesty, och framhöll ödmjukt att hon ser utmärkelsen som ett erkännande för både hälso- och sjukvårdsgruppen och hela organisationen. Innan intervjun avslutas vill hon också skicka med en hälsning till alla aktivistkollegor.
- Jag var med på aktivistseminariet nyligen, och det var ju så roligt att se så mycket ungdomar som jobbar i Amnesty, och det är så kul! Man kanske inte orkar att hålla på i alla år, men man kan göra pauser och komma tillbaka, tipsar Inger. Och, visst väger ett tips från en fredspristagare tungt?

ERIK STENSEKE
PRAKTIKANT, DIGITAL KOMMUNIKATION / 08-729 02 70 / ERIK.STENSEKE@AMNESTY.SE

AMNESTY INTERNATIONAL
ADRESS: Box 4719, 116 92 Stockholm (besöksadress: Alsnögatan 11)
TELEFON: 0771-AMNESTY, **FAX:** 08-729 02 01, **E-POST:** info@amnesty.se
WEBB: www.amnesty.se
MEDLEMSSIDOR: medlem.amnesty.se
Användarnamn: amnesty2014, Lösenord: solidaritet
PLUSGIRO: 90 00 72-0 **BANKGIRO:** 900-0720

STÖD FÖR AKTIVA AMNESTYMEDLEMMAR
INSATS: Månatligt kampanj- och informationsutskick
medlem.amnesty.se/insats (kräver inloggning)

AKTIVISTPORTALEN: Kampanjinformation, material, tips, instruktioner och riktlinjer för Amnestyaktivister
aktivism.amnesty.se