INSATS #9

NOVEMBER 2021

Nu presenteras årets fall inom Skriv för Frihet! I år kampanjar vi för och med fem individer.

3-10 SKRIV FÖR FRIHET!
Årets fall och en tillbakablick på förra året

13 MÄNNISKORÄTTSKRÄNKNINGAR OCH COVID-19
Var med och agera!

15 FOKUS PÅ AKTUELLA FRÅGOR
Träffa Amnestys ordförande om internationella årsmötet

15 NATIONELL MEDIAGRUPP
Medlemmar sökes!

AMNESTY INTERNATIONAL

AMNESTYKALENDERN

9 & 16 NOVEMBER
Workshop med beredningskommittén - Anmäl dig här.

10 NOVEMBER - 13 DECEMBER
Kampanjperiod **Skriv för Frihet**

11 & 14 NOVEMBER
Agera kring VM i Qatar under kvalmatcherna

15 NOVEMBER
Möte med ordförande Parul Sharma om aktuella frågor

17 NOVEMBER
Regionala ungdomsträffar

20-21 NOVEMBER
Nationell studentträff

10 DECEMBER
Kampanjtopp **Skriv för Frihet**
Internationella dagen för mänskliga rättigheter

Kalendern innehåller information om aktiviteter som berör aktivister i svenska sektionen. Den uppdateras inför varje nummer och kan därför fyllas på eller revideras mellan de olika numren.

Om du har frågor om kalendern kontakta redaktören - julia.karlsson@amnesty.se. Information om utbildningar hittar ni på aktivism.amnesty.se.

NU ÄR DET DAGS FÖR ÅRETS SKRIV FÖR FRIHET!

VÄRLDENS STÖRSTA, BÄSTA OCH ROLIGASTE KAMPANJ FÖR MÄNSKLIGA RÄTTIGHETER ÄR HÄR IGEN! I ÅR KAMPANJAR VI FÖR INTE MINDRE ÄN FEM PERSONER, OCH VI KAMPANJAR MELLAN 10 NOVEMBER OCH 13 DECEMBER.

ANMÄL ER TILL KAMPANJEN!

NI hittar all info i fallbeskrivningarna nedanför, på aktivism.amnesty.se/delta-i-en-aktion/sff (där ni också anmäler er) och i lathunden som ni får när ni beställer material. Det går också toppen att ansöka om aktivitetsbidrag för kostnader som uppkommer med kampanjen.

MATERIALET

Materialet består i år av en samlingsaffisch med info om Skriv för frihet i A3-format, infoblad om fallen, och vykort. Vykorten är samlade på en A4-sida, och jag hoppas att detta ska underlätta insamlandet av namnunderskrifter. Petitionslistor går att skriva ut via aktivistportalen.

ATT TÄNKA PÅ KRING PÅVERKANSSTRATEGIER

Finns det ett sätt att jobba med fall som alltid funkar? Nej det är tyvärr inte så enkelt när en arbetar med och för individer. Individer är unika, har olika utgångspunkt och befinner sig i olika kontexter. Därför utformar vi noggrant olika förändringsstrategier enligt de behov och begränsningar som finns i varje enskilt fall. Det finns också unika saker som är viktiga att tänka på och som skiljer sig åt i fallen, till exempel särskilt känsliga ämnen. Se till att läsa in er på de olika sätt vi kan arbeta på för att påverka i de enskilda individernas situationer, samt hur ni inte bör agera, och arbeta sedan därefter för bästa resultat!

FARTUN ANDERSSON RAMNEMO
VERKSAMHETSUTVECKLARE OCH KONTAKTPERSON FÖR SKRIV FÖR FRIHET
FARTUN.ANDERSSON-RAMNEMO@AMNESTY.SE
040-96 66 30

MATHILDA GUSTAFSSON
PRAKTIKANT INOM PÅVERKANSARBETE FÖR INDIVIDER
MATHILDA.GUSTAFSSON@AMNESTY.SE

PANUSAYA “RUNG” SITHIJIRAWATTANAKUL, STUDENT OCH PROTESTLEDARE, THAILAND

När hon ombeds att beskriva sig själv svarar Panusaya “Rung” Sithijirawattanakul att hon är en ödmjuk och tystlåten person. Studenten och amatörviolinisten var en gång i tiden blyg, men har idag blivit ansiktet utåt för Thailands ungdomsrörelse för demokrati.

Rung blev politiskt intresserad efter militärkuppen i Thailand 2014 och hon började engagera sig politiskt under sina universitetsstudier i ämnena sociologi och antropologi i Bangkok. Under hela 2020 deltog hon i protester för social och politisk förändring och tog snabbt en ledande roll. I augusti samma år stod Rung inför tusentals åskådare och krävde jämlikhet, yttrandefrihet och - en mycket känslig fråga i Thailand - reform av monarkin. Den modiga handlingen satte henne i strålkastarljuset och myndigheter utsåg henne till en upprorsmakare.

Rung har fortsatt att leda protester för konstitutionell och social reform. I Thailand är kritik av monarkin brottsligt. Anklagad för att ha förorsakat social oro greps hon i mars 2021 misstänkt för majestätsbrott. Rung satt frihetsberövad under 60 dagars tid och smittades av covid-19. Myndigheter avslog hennes ansökan om frigivning mot borgen sex gånger. I protest hungerstrejkade hon i 38 dagar. Till slut släpptes hon den 30 april 2021.

Rung står åtalad för 25 olika brott, däribland för uppvigling och för att ha förolämpat monarkin. Om hon blir döms riskerar hon livstids fängelse. “När du väl kliver in i fängelset känns det inte längre som att din mänsklighet är hel”, säger hon.

AMNESTY KRÄVER ATT:

- Alla rättsprocesser mot Rung och andra fredliga aktivister ovillkorligt läggs ned!

VIKTIGT ATT TÄNKA PÅ:

- Var noga med att det ni säger och skriver håller sig till Amnestys rapporter och information om detta fall. Undvik också i största möjliga mån att göra referenser till monarkin (i form av bilder på kungligheter, symboler eller text), eftersom monarkin är ett väldigt känsligt ämne i Thailand. Det här är viktigt för att undvika eventuella säkerhetsrisker för Amnesty Internationals personal och andra i Thailand.
- Amnesty International är en människorättsorganisation och vi kommenterar därför inte statsskicket eller monarkin i Thailand, utan enbart de människorättskränkningar som sker. Använd inte de slagord som använts i protesterna i Thailand.

VI TROR ATT VI PÅVERKAR BÄST GENOM ATT:

- Dra uppmärksamhet till Rungs fall på thailändska myndigheters sociala medier, särskilt Facebook. Eftersom thailändska myndigheter är måna om sitt internationella rykte har sociala medieplattformar ofta hög närvaro från myndigheter. I samma anda uppmuntras det att lyfta Rungs fall i traditionell media.
- Skriva påverkansbrev till thailändska myndigheter märkta med Amnestys logga för att öka chanserna för att de hamnar rätt.
- Anordna demonstrationer och manifestationer för Rung.

IMOLEAYO ADEYEUN MICHAEL, #ENDSARS-DEMONSTRANT, NIGERIA

I oktober 2020 samlades unga nigerianer på gatorna i protester och Imoleayo Michael gick med. De gick ut i en protestmarsch mot SARS-styrkan (Special Anti-Robbery Squad) och de våldsdåd, utpressningar och mord som kännetecknar dem. Den unga programmeraren Imoleayo använde den virala hashtaggen #EndSARS för att dela information om protesterna på Twitter och Facebook och uppmana fler att gå med.

Två veckor senare, under tidig morgon den 13 november, stormade 20 beväpnade män Imoleayos hem. De slog sönder hans sovrumsfönster och tvingade honom under vapenhot att låsa upp ytterdörren. Väl inne beslagtog de hans mobiltelefon och dator, sedan låste de in hans fru, mamma och sju månader gamla son i ett rum. De slog därefter av strömmen till alla gatlampor runtom huset, och förde bort Imoleayo.

De beväpnade männen förde Imoleayo, med ögonen förbundna, till säkerhetstjänstens högkvarter. De höll honom inlåst i en fängelsecell under jord i 41 dagar, där han sov på det bara golvet, utan möjlighet att kontakta sin advokat eller familj. Säkerhetstjänsten förhörde honom fem gånger, utan advokat närvarande. Imoleayo fick lunginflammation i den underjordiska fängelsecellen. Han släpptes mot borgen i december 2020. Nu står han åtalad för falska anklagelser om konspiration med andra för att störa allmän ordning och att ha stört den allmänna ordningen.

AMNESTY KRÄVER ATT:

- Nigerias myndigheter lägger ner åtalen mot Imoleayo!

VI TROR ATT VI PÅVERKAR BÄST GENOM ATT:

- Skicka en strid ström av påverkansbrev och mail till Nigerias justitieminister,
- Göra digitala påverkansaktioner via Twitter och Facebook riktade till justitieministern, och använda hashtaggen #FreeImoleayo,
- Uppmärksamma Imoleayos fall och #EndSARS-protesterna i traditionella medier.

MIKITA ZALATROU, UNGDOM, BELARUS

Mikita Zalatarou är en helt vanlig tonåring. Han gillar att spela Minecraft och att lyssna på musik. Men hans liv har nu helt förändrats. 17-åringen, som också har epilepsi, satt i isoleringscell under 6 månader i väntan på rättegång och blev sedan på oklara grunder dömd till ungdomsfängelse där han sitter frihetsberövad sedan början på 2021.

Allt började i augusti 2020 när Mikita väntade på en kompis på det stora torget i staden Homel, i sydöstra Belarus, berättar Mikitas pappa. I närheten hade människor samlats för en fredlig protestaktion mot de nyinkomna resultaten för presidentvalet. Då gick plötsligt polisen in. Enligt Mikitas pappa började massorna att springa, någon sa åt Mikita att också springa, vilket han gjorde.

Dagen efter händelsen på torget knackade polisen på Mikitas dörr. De grep honom, slog och anklagade honom för att ha kastat en molotovcocktail mot två poliser natten innan. När Mikita hölls i polisens förvar misshandlade de honom med en elpistol. Polisen förhörde honom utan en vuxen målsman eller advokat närvarande. Mikita satt sedan inlåst i sex månader utan rättegång.

Trots att det inte finns något videobevis av att Mikita deltog i några våldsamheter dömdes han för att ha orsakat tumult och för att ha använt illegala sprängmedel. I medias rapportering av protesterna nämns inget om utbredda oroligheter eller tumult. Ändå blev Mikita dömd till fem år i ungdomsfängelse.

AMNESTY KRÄVER ATT:

- Belarusiska myndigheter släpper Mikita och ger honom en rättvis rättegång!

VIKTIGT ATT TÄNKA PÅ:

- När ni skriver solidaritetsbrev i det här fallet är det viktigt att våra krav är en del av texten som skickas till myndigheter och riksåklagaren i Belarus.

- Mikita vill inte bli kallad för människorättsförsvarare utan han är en ung person som drogs in i en demonstration och som därefter fått sina rättigheter kränkta av myndigheterna i sitt land.

- Amnesty tar inte ställning till huruvida Mikita är skyldig eller oskyldig. Han ska behandlas med hänsyn tagen till hans ålder enligt människorättsprinciper för ungdomsbrottslighet, han ska heller inte utsättas för tortyr eller annan misshandel.

VI TROR ATT VI PÅVERKAR BÄST GENOM ATT:

- Sätta kontinuerlig press på Belarus myndigheter genom påverkansbrev och inlägg på sociala medier, och att i dessa understryka de speciella omständigheterna samt inkludera Amnestys huvudsakliga krav.

- Samarbeta med organisationer som engagerar sig för mänskliga rättigheter i Belarus, exempelvis Belarusian National Youth Council (RADA).

BERNARDO CAAL XOL, LÄRARE OCH AKTIVIST, GUATEMALA

Bernando Caal Xol bär ett helt folk i sitt hjärta. Genom sin undervisning och sitt fackliga engagemang har han gjort det till sitt livs uppdrag att stärka ställningen för sitt folk: urfolket maya q'eqchi' i norra centrala Guatemala. Han har gjort allt han kunnat för att på ett fredligt sätt skydda deras mark och naturresurser från plundring och förlust av den biologiska mångfalden.

När ett statligt kontrakterat företag inledde konstruktionen av dammar i q'eqchi's heliga flod Cahabón för att bygga två vattenkraftverk, protesterade Bernardo tillsammans med sitt folk. Bygget av kraftverken hade redan omvandlat maya q'eqchi's skogar till kalhyggen: nu skulle de även förlora det vatten de behöver för sin överlevnad. Myndigheter hade inte konsulterat maya q'eqchi'-folket före bygget, trots att det är ett krav enligt internationell rätt. Bernando, tillsammans med andra aktivister, begärde därför att kraftverksbygget skulle stoppas.

Men hans insatser gjorde att han kom på kant med företaget och viktiga ekonomiska och politiska eliter i landet. De smutskastade Bernardo och utsatte honom för upprepade grundlösa anklagelser. Bland annat för brottsliga handlingar som ska ha inträffat vid en protest mot bygget, fast Bernardo inte var närvarande vid händelsen. År 2018 fälldes han i domstol utan bevis och dömdes till mer än 7 års fängelse.

AMNESTY KRÄVER ATT:

- Bernardo omedelbart och ovillkorligen släpps fri och att alla åtal mot honom läggs ner!

VIKTIGT ATT TÄNKA PÅ:

- Skicka inte religiösa bilder eller budskap.

VI TROR ATT VI PÅVERKAR BÄST GENOM ATT:

- Kontinuerligt skicka påverkansbrev till Guatemalas ambassad i Sverige (på grund av ett opålitligt postsystem i Guatemala).

- Tagga Guatemalas riksåklagare på Facebook och Twitter, med våra krav samt hashtaggen #komonil, som betyder solidaritet på q'eqchi'.

- Uppmärksamma Bernardos och hans folks situation genom utåtriktade aktiviteter så som manifestationer eller samarbete med andra organisationer engagerade i liknande frågor.

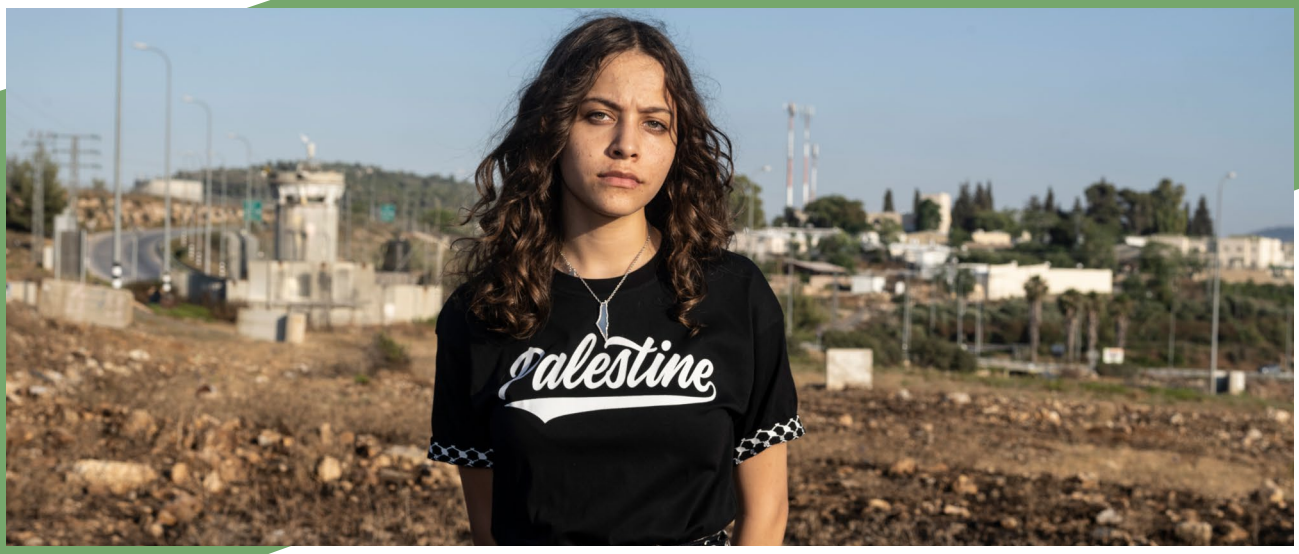

JANNA JIHAD, JOURNALIST, ISRAEL/OPT

Janna Jihad vill bara ha en normal barndom. "Som alla andra barn… vill jag bara kunna spela fotboll med mina kompisar utan att tårgas regnar ner över oss", säger hon. Men 15-åriga Janna bor på den av Israel ockuperade Västbanken. Och systematisk diskriminering och trakasserier gör livet allt annat än normalt.

När Janna var sju år mördade den israeliska militären hennes morbror. Från den dagen använde Janna sin mammas telefon för att spela in och visa för världen den rasistiska brutalitet som hennes folk utsätts för av den israeliska militären. Vid 13 års ålder blev Janna erkänd som en av de yngsta journalisterna i världen för sin dokumentation av Israels militära förtryck av palestinier.

I det militära förtrycket ingår nattliga tillslag, demolering av hem och skolor, och en gradvis nedbrytning av grupper av människor som står upp för sina rättigheter. Palestinska barn påverkas allvarligt, många har skadats och även dödats av Israels styrkor. Israel har skrivit under Barnkonventionen, men har ännu inte sett till att också palestinska barn på Västbanken omfattas av konventionens skydd. Däremot omfattas israeliska barn som bor i illegala israeliska bosättningar nära Jannas by.

Jannas principfasta journalistik har gjort henne till en måltavla för trakasserier och mordhot. Men hon ger inte upp. "Jag vill se med egna ögon vad frihet kan betyda i mitt hemland, vad rättvisa och fred och jämlikhet betyder, utan att behöva bemöta systematisk rasism", säger hon. Vi ska hjälpa henne att ta sig dit.

AMNESTY KRÄVER ATT:

- Israel följer barnkonventionen och skyddar alla, även palestinska, barn från diskriminering och våld!

VIKTIGT ATT TÄNKA PÅ:

- Om ni gör digitala aktioner kan det vara bra att tänka på att kontinuerligt kolla igenom och moderera kommentarerna, eftersom konflikten i Israel och Palestina är ett ämne som kan röra upp mycket känslor. Var noga med att ta bort allt som är rasistiskt eller kan tolkas som hat, hot eller hets mot folkgrupp.

VI TROR ATT VI PÅVERKAR BÄST GENOM ATT:

- Skicka påverkansbrev så snart som möjligt till Israels myndigheter, och särskilt till specialutskottet för barns rättigheter i Knesset.

- Göra inlägg på Facebook och Twitter och tagga Israels premiärminister, @naftalibennett.

- Sprida Jannas videoklipp på egna kanaler, och använda hashtaggen #defendjannaOPT.

- Samarbeta med organisationer som har ett aktivt ungdomsengagemang i Palestina.

EN TILLBAKABLICK PÅ FÖRRA ÅRETS FALL

För att kunna blicka framåt och samla kraft inför årets Skriv För Frihet, är det också viktigt att återblicka på förra årets kampanj.

I förra årets Skriv För Frihet stod vi upp för rätten att fredligt protestera. Det är viktigt att komma ihåg att förra årets kampanj var aktuell under en period då världen och Sverige stod mitt i kamp, inte bara för att försvara mänskliga rättigheter, utan också i en kamp mot covid-19.

Vi agerade för sex fall under kampanjperioden som varade mellan 10 november till 13 december, där vi totalt samlade in 55 909 underskrifter. Här nedanför kommer information om hur många signaturer vi samlade in i respektive fall samt om de vinster för mänskliga rättigheter som gjorts under kampanjen, där **tre av sex** fall har lett till att individerna blivit frikända/friade eller frigivna när deras fall har uppmärksammats inom ramen för den här kampanjen.

Tillsammans kan vi verkligen göra skillnad. Nu ser vi till att agera och visa solidaritet för individerna i årets Skriv för Frihet!

FARTUN ANDERSSON RAMNEMO
VERKSAMHETSUTVECKLARE OCH KONTAKTPERSON FÖR SKRIV FÖR FRIHET
FARTUN.ANDERSSON-RAMNEMO@AMNESTY.SE
040-96 66 30

ALLA PRIDE-DELTAGARE PÅ METU-UNIVERSITETET I ANKARA FRIKÄNDA!

Studenterna Melike Balkan och Özgür Gür från METU LGBTQI+ Solidarity group är HBTQI-aktivister från Ankara. De har anordnat årliga Prideparader på Middle East Technical University.

För över två år sedan möttes en fredlig Prideparad i Ankara av polis som använde pepparsprej, gummikulor och tårgas. Deltagarna greps och tvingades in i en långdragen rättsprocess. Dagens beslut om ett frikännande är en seger, men den utdragna rättsliga striden borde aldrig ha behövt äga rum, säger Massimo Moratti, Amnesty Internationals Europachef.

— I dag tillåter vi oss att fira, men imorgon fortsätter vi vår kamp för att stoppa Turkiets attacker mot mänskliga rättigheter. Vi kommer att fördubbla våra ansträngningar för att skydda yttrande- och mötesfrihet, fortsätter Massimo Moratti.

Här kommer en videohälsning från Melike Balkan och Özgür Gür!

Vi samlade in 7 572 underskrifter 2020.

JOURNALISTEN ANDREA SAHOURI HAR BLIVIT FRIAD!

Vi är verkligen lättade och glada över att Andrea Sahouri har friats från anklagelserna. Att som journalist rapportera från demonstrationer är inte ett brott, och att behandla det som ett brott är i sin tur ett brott mot de mänskliga rättigheterna. Det här är en del av en större trend bland polisen i USA, där polisen begår utbredda och uppenbara människorättskränkningar som ett svar på mestadels fredliga demonstrationer mot strukturell rasism och polisövervåld, säger Denise Bell, utredare vid Amnesty International USA.

Det är uppenbart att juryn i rättegången såg att anklagelserna var fullständigt absurda. Det här är ett fall som aldrig borde gått till rättegång. På samma sätt som gripandet av Andrea Sahouri är en del av en större trend av polisövervåld så är det faktum att hennes fall gick hela vägen till rättegång en del av en större trend inom det amerikanska rättsväsendet mot att underminera de mänskliga rättigheterna, säger Denise Bell. Läs mer här!

Här kommer en videohälsning från Andrea!

Vi samlade in 6 500 underskrifter 2020.

KHALED DRARENI HAR SLÄPPTS FRI — MEN DE ALGERISKA MYNDIGHETERNA FORTSÄTTER ATT FÖRTRYCKA HIRAK-AKTIVISTER

I ett tal till nationen den 18 februari meddelade president Abdelmadjid Tebboune att han fattat beslut om frigivning för dussintals demonstranter som deltagit antingen i Hirak-demonstrationer eller publiceringar på nätet. Minst 37 personer, bland annat Khaled Drareni, släpptes den 19 och 20 februari, men 31 personer sitter fortfarande fängslade.

Läs mer här!

Vi samlade in 13 248 underskrifter 2020/2021.

DERRICK 'DWRECK' INGRAM

Derrick "Dwreck" Ingrams fall är nu avslutat. Här nedanför kommer en hälsning från Dwreck till alla som har engagerat sig i hans fall: *Thanks to everyone who took action on my behalf after I targeted by the New York police because of my activism. I'm glad the case against me has been dismissed, but we still have lots of work to do to dismantle white supremacy and build an anti-racist country and world. I would like to give a shout-out to Amnesty International members worldwide who are in the struggle against police violence and for racial justice, both in the US and their own countries. Our fight for liberation is bound together across borders.*

Vi samlade in 4 856 underskrifter 2020-2021

I FALLEN NEDANFÖR FORTSÄTTER KAMPEN FÖR DERAS MÄNSKLIGA RÄTTIGHETER OCH VI HOPPAS FRAMÖVER KUNNA GE EN LÄGESUPPDATERING I DE HÄR FALLEN.

FATEMEH DAVAND

Fatemeh Davand var en av många personer som gav sig ut på gatorna för att demonstrera i Iran 2019. För detta har hon dömts till flera års fängelse och 30 piskrapp. Hon är en av många demonstranter som straffats för att fredligt ha uttryckt kritik mot iranska regeringen.

Vi samlade in 8 291 underskrifter 2020-2021.

GUSTAVO GATICA

Studenten Gustavo Gatica deltog i de stora protesterna i Chile hösten 2019. Han var en av de demonstranter som träffades av polisens gummikulor, och blev permanent blind.

Vill ni fortsatt agera för Gustavos fall?
Kontakta då fartun.andersson-ramnemo@amnesty.se.

Vi samlade in 7 416 underskrifter 2020-2021.

SOM JAG SER DET...

Ni vet den där bilden med ett flyende fiskstim som vänder och organiserar sig, det är Skriv för Frihet - världens kanske största människorättskampanj - för mig.

Tiotusentals människor kommer samman och agerar för positiv förändring för några specifika personer vars rättigheter kränkts. Vi är det organiserade fiskstimmet, som sträcker sig över alla kontinenter, och består av alla åldrar, religioner, könstillhörighet, bakgrunder.

De personer vi agerar för har också att göra med lokal organisering. Runt om i världen trycktestas demokratin: de demokratiska institutionerna kritiseras, undergrävs, stängs ned. Och därmed minskar utrymmet inom det politiska systemet för debatt, motstånd och meningsskiljaktigheter. Det är ena sidan av myntet. Den andra sidan är att där de formella systemen inte räcker ser vi hur människor - inte minst unga, lokalsamhällen som trycks ut i marginalerna, grupper som diskrimineras - kommer samman i massdemonstrationer för att försöka forma om sina samhällen: de är också bilden av det organiserade fiskstimmet.

LJUS

Känslan att ingå en global rörelse.

TAGGTRÅD

Att den växande ojämlikheten är så accepterad.

Människorättsförsvarare och de som står upp för sina och andras rättigheter går tuffa tider till mötes. Men också de som bara råkar vara på fel plats vid fel tillfälle - just när myndigheterna med våld slår till för att skingra en fredlig demonstration.

Fängslanden, hot om åtal, smutskastningskampanjer är grepp för att tysta dem som törs ge uttryck för kritik och för en annan vision - i Guatemala, Thailand, Nigeria, Belarus och på Västbanken.

Att vi i omvärlden agerar och reagerar gör det mer besvärligt och kostsamt för regeringar att förtrycka. Det skänker legitimitet till de enskilda personernas kamp och kan skänka en känsla av att inte vara ensam i sin cell. Nu organiserar vi oss!

BRITTIS EDMAN
GRUPPCHEF POLICY & PRESS

KOM IGEN! VI FORTSÄTTER GE #RÖTTKORTTILLFIFA I NOVEMBER

Efter en magnifik kraftansträngning i samband med Sveriges VM-kvalmatcher i oktober fortsätter vi sätta press på FIFA! Underskrifterna haglade in och våra krav gentemot FIFA får mer och mer stöd för varje dag som går.

Därför har vi igen möjligheten att agera i samband med Sveriges VM-kvalmatcher i november (11:e & 14:e) med syftet att synliggöra frågan och samla in underskrifter till vår petition ute på gator & torg. Det finns samma material att tillgå som vi använde oss av i oktober, men låt för all del inte detta stoppa er egna kreativitet!

MÖJLIGHET ATT AGERA

Förslaget till aktion är att stå utanför restauranger och pubar som visar matcherna i syfte att samla in namnunderskrifter och uppmärksamma personer om situationen i Qatar. Givetvis vet respektive grupp vart det bäst lämpar sig att synas och möta folk, så anpassa lokalt!

I och med det här Insatsnumret utgivningsdatum är det bara några dagar kvar till kampanjtoppen, men det finns fortfarande möjlighet att beställa material till er brevlåda alternativt digitalt för att skriva ut själva. Sista beställningsdag för utskrivet material är **fredag den 5:e november.**

HÄR ÄR FORMULÄRET FÖR ATT BESTÄLLA MATERIAL:

aktivism.amnesty.se/forms/materialbestallning-vm-kvalmatcherna-oktober OBS! Underskrifterna behöver vara sekretariatet tillhanda senast 21 november.

DANIEL LUNDH
VERKSAMHETSUTVECKLARE
070 914 46 81
DANIEL.LUNDH@AMNESTY.SE

Copyright Getty Image

MR-OMRÅDE:
FÖRETAGSANSVAR
Kontaktperson på sekretariatet:
Karin Danelius

VAR MED OCH KRÄV EN RÄTTVISARE FÖRDELNING AV COVID-19-VACCINET

Amnesty släppte i september en ny rapport som fokuserar på i vilken utsträckning Pfizer, AstraZeneca, BioNTech, Johnson & Johnson, Moderna och Novavax som tillverkare av covid-19-vaccin har tagit sitt ansvar att respektera de mänskliga rättigheterna. Rapporten granskar företagens roll i produktionen och fördelningen av vaccin samt visar hur vissa beslut som tagits har förhindrat en snabb och rättvis distribution av vaccin. Läs mer här.

Vi skickar nu brev och uppmanar företagen att leva upp till sitt ansvar att respektera mänskliga rättigheter, dela med sig av kunskap och teknologi samt att leverera 50% av produktionen av covid-19-vaccin till låg- och lågmedelinkomstländer till och med slutet av 2021.

MÖJLIGHET ATT AGERA

Var med och skicka dessa brev så att de får största möjliga effekt! Breven är färdigskrivna så det enda som behöver göras är att skriva ut, skriva under och posta (alternativt scanna in och skicka via e-post) till respektive företag. Skriv ett mail till mig (karin.danelius@amnesty.se) eller till May (may.hylander@amnesty.se, praktikant inom området företagsansvar) om ni vill vara med så skickar vi breven till er!

KARIN DANELIUS
VERKSAMHETSUTVECKLARE
KARIN.DANELIUS@AMNESTY.SE
070-197 44 77

MR-OMRÅDE:
YTTRANDE-, MÖTES-, OCH FÖRENINGSFRIHET
Kontaktperson på sekretariatet:
Fartun Andersson Ramnemo

COVID-19: ATTACKER MOT YTTRANDEFRIHETEN OCH SPRIDNING AV DESINFORMATION HOTAR FOLKHÄLSAN

I rapporten Silenced and misinformed: Freedom of expression in danger during Covid-19 framkommer det hur regeringar och myndigheter har använt censur och bestraffning under pandemin, och därmed minskat tillförlitligheten i den information som når människor. Pandemin har skapat en farlig situation där regeringar använder ny lagstiftning för att stänga ned källor till oberoende rapportering, samtidigt som människor som har varit kritiska eller till och med försökt granska sin regerings hantering av covid-19 har attackerats.

Detta är ett allvarligt hot mot både yttrandefriheten och rätten till hälsa, eftersom det förhindrar människor från att ta del av korrekt information och att ta väl avvägda beslut som direkt påverkar hälsan och välmåendet.

VILL DU VARA MED OCH STÅ UPP FÖR YTTRANDEFRIHETEN?

Använd dig av rapporten och skriv en insändare till en tidning, eller skapa synlighet i frågan genom exempelvis sociala medier. För att få tillgång till fina bilder ni kan lägga ut på sociala medier kopplade till rapporten, maila mig på fartun.andersson-ramnemo@amnesty.se eller Sara Friman på sara.friman@amnesty.se.

För mer information, se amnesty.se.

FARTUN ANDERSSON RAMNEMO
VERKSAMHETSUTVECKLARE
FARTUN.ANDERSSON-RAMNEMO@AMNESTY.SE
040-96 66 30

SARA FRIMAN
PRAKTIKANT INOM VERKSAMHETSUTVECKLING, MALMÖ
SARA.FRIMAN@AMNESTY.SE

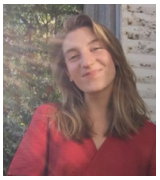

GENERALSEKRETERARENS HÖRNA

VAR SOM VATTNET I HONGKONG!

En vanlig, grå måndag i oktober kom beskedet som flera av oss har befarat. Amnesty Hongkong har fattat beslut om att lägga ned sin verksamhet och stänga sitt kontor med omedelbar verkan. I Hongkong finns också ett av Amnestys regionala kontor, som bevakar och agerar på människorättssituationen i östra Asien och ger stöd till sektionerna i hela regionen. Det internationella sekretariatet har fattat beslut att också stänga regionkontoret i Hongkong och flytta verksamheten till en annan plats i regionen. Efter 40 år kommer Amnesty inte längre att finnas på plats i staden och regionen.

Johnson Yeung Ching Yin är en välkänd demokrati- och studentaktivist i Hongkong och ordförande i den lokala sektionen. I ett mejl till kollegor runt om i världen, skriver han om det framgångsrika arbete som Amnesty Hongkong har bedrivit sedan sektionen startades på 1980-talet. Om att Amnesty Hongkong har spelat en viktig del i det lokala civilsamhället och bland framväxande sociala rörelser, inte minst efter införlivningen med Kina 1997 och i samband med att den nya, hårt kritiserade, säkerhetslagen infördes i juni 2020. Och om det omöjliga val som sektionen har stått inför: Att fortsätta sitt viktiga människorättsarbete, på bekostnad av anställda och förtroendevaldas trygghet, säkerhet och potentiella frihet. Eller att prioritera det senare och samtidigt riskera att både det lokala och globala arbetet för ett Hongkong som respekterar alla invånares fri- och rättigheter censureras och tystnar.

Det som händer i Hongkong, sker samtidigt på en rad andra platser runt om i världen, påminner Johnson Yeung Ching Yin oss om. Auktoritära ledare med omfattande makt, lagar som begränsar civilsamhällets möjlighet att verka, fredliga sammankomster och protester som möts med övervåld, och massövervakning som är diskriminerande och som undergräver människors fri- och rättigheter. Människorättsgrupper och aktivister i Belarus, Ryssland, Brasilien, Thailand, Indien, Bolivia, Uganda och DRC utmålas som “utländska agenter” och deras arbete motverkas, undergrävs och attackeras. Det är ingen slump att människorättskränkningar ökar samtidigt som människor som försvarar mänskliga rättigheter attackeras.

För Amnesty är detta något av en ödesfråga: Hur kan vi fortsätta vårt arbete för att mänskliga rättigheter ska gälla alla, nu och i framtiden, när utrymmet för att verka och agera krymper? Vårt sätt att mobilisera och organisera utmanas, när medlemmar, aktivister och förtroendevalda blir anhållna och åtalade och sektioner tvingas att lägga ned. Hur ska vår globala rörelse fortsätta att fungera när vi, i vissa länder, inte kan värva medlemmar, inte kan be om gåvor och när vi inte erkänns som legitima civilsamhällesorganisationer?

Johnson Yeung Ching Yin svarar själv på frågan. Han menar att vi behöver tänka om och uppfylla vår potential som gräsrotsorganisation och social rörelse. I hans tappning betyder det att aktivister och lokala ledare har större inflytande och möjlighet att agera självständigt, men också att vår organisation kräver en mer flexibel och decentraliserad organisationsstruktur som kan agera snabbt när den lokala människorättssituationen förändras. Var som vatten! uppmanar han, med en blinkning åt både Bruce Lee och Tao Te Ching.

Jag funderar vidare på hans ord. Kanske finns det även fördelar med att vi stänger våra kontor? Det tvingar oss bort från skrivborden och ut på gatorna och kräver att vi, på ett mer inkluderande sätt, fattar beslut tillsammans med andra som lever under samma sociala och politiska förhållanden och med samma utmaningar som vi själva. Johnson Yeung Ching Yin ställer utmanande och uppfordrande frågor, frågor som vi gemensamt behöver ta ansvar för att reflektera kring, inom och utanför Amnestyrörelsen. Och det är inte frågor som berör några få, någon annanstans, utan frågor som berör oss alla, här och nu!

Under tiden kommer vi att fortsätta att följa situationen i Hongkong. Vi kommer att agera i solidaritet med invånare i regionen, backa gräsrotsaktivister och sociala rörelser när de mobiliserar och bära Hongkongs röst ut i världen.

I Johnson Yeung Ching Yins egna ord: “This is not a definite goodbye; we shall rise again. See you soon!”

ANNA JOHANSSON
TF GENERALSEKRETERARE
ANNA.JOHANSSON@AMNESTY.SE
08 7290 274

MÖT ORDFÖRANDE PARUL SHARMA - OM AKTUELLA FRÅGOR I AMNESTY

Det är mycket som händer i organisationen just nu. I september var det internationella årsmötet (Global Assembly Meeting). Där fattades det bland annat beslut om en ny verksamhetsstrategi för hela den internationella rörelsen och hur Amnesty ställer sig till civil olydnad som metod. Det gjordes också tydliga ställningstaganden om Amnesty som en antirasistisk organisation. Under hösten har diskussionen om vilken organisation Amnesty International vill vara 2030 och vägen dit diskuterats på regional och internationell nivå.

Den 15 november har du möjlighet att träffa ordförande Parul Sharma och vice ordförande Anna Fairbrass för en digital fika. Anna Johansson, tf generalsekreterare deltar också. På mötet får du möjlighet att uppdatera dig om aktuella diskussioner och beslut från det internationella årsmötet, vad som händer globalt i rörelsen och vilka frågor styrelsen ser som prioriterade för Amnesty Sverige framöver.

DATUM: 15 november 2021
TID: 18.00-19.30
ANMÄL DIG HÄR: aktivism.amnesty.se/forms/mote-om-aktuella-fragor-i-amnesty/

Mötet hålls digitalt. Länk till mötet kommer att skickas ut efter att du har anmält dig.

LINA JAKOBSSON
PROCESSLEDARE STYRNING
08 -729 02 33
LINA.JAKOBSSON@AMNESTY.SE

NATIONELL MEDIAGRUPP!

Då det finns stort intresse av grupper att skriva insändare och använda det skrivna ordet i sitt påverkansarbete är vi igång med att starta en nationell grupp som har som syfte att stötta grupper och aktivister i sitt mediaarbete, t.ex. genom att korra insändartexter samt hålla utbildningar i intervjuteknik och skrivande.

Medlemmarna i gruppen är tänkt att bestå av personer som är utbildade journalister, under pågående utbildning eller har liknande kommunikativ erfarenhet.

Besitter du själv den här kunskapen eller känner någon som kanske skulle vilja ingå i gruppen? Tveka i så fall inte att höra av dig så pratar vi tillsammans vidare om hur vi lägger upp arbetet i gruppen.

MARIANNE GYLLENPISTOL
VERKSAMHETSUTVECKLARE
0707-44 57 93
MARIANNE.GYLLENPISTOL@AMNESTY.SE

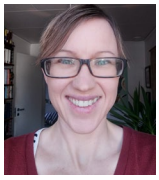

STUDENTTRÄFF 20-21 NOVEMBER

KÄRA STUDENTAKTIVISTER,

Vi är glada över att kunna bjuda in er till vår årliga studentträff, som kommer att äga rum online på Zoom den 20 till 21 november.

Studentträffen kommer bjuda på workshops, aktiviteter och en föreläsning om HBTQI+rättigheter i Europa, som äger rum söndagen den 21 november klockan 10. Om du är intresserad av att delta eller har några frågor, skicka ett mail till studentradet@amnesty.se så förser vi dig med zoomlänken för evenemanget.

Anmälan: maila till studentradet@amnesty.se

/STUDENTRÅDET

KONSULTATIONSPROCESSEN - EN KORT UPPDATERING!

Under tre intensiva dagar i oktober träffades ett 50-tal personer i sammanlagt sju tematiska fokusgrupper för att konkretisera och komma med input till Amnesty Sveriges verksamhetsstrategi 2022-2030. Grupperna bestod av aktivister, styrelserepresentanter och anställda. Tre ideella samtalsledare höll också i flertalet av dem! Utifrån fokusgruppernas samtal håller vi nu på att ta fram en strategi.

Nästa stora steg i denna process är att styrelsen får ett utkast på strategi till sitt decembermöte. Därefter kommer det finnas möjlighet att få ta del av utkastet och även komma med input innan underlag skickas för beslut till årsmötet 2022.

Vi jobbar också med att göra en skriftlig sammanställning av konsultationen och den input som gavs då. Den kommer senare i höst. Hela tidslinjen för konsultationsprocessen hittar du på aktivistportalen.

ELISABETH LUNDGREN
FÖRÄNDRINGSLEDARE
ELISABETH.LUNDGREN@AMNESTY.SE

ANSLAGSTAVLA

Fler bilder från när aktivister gav #RöttkorttillFIFA utanför Friends arena under kvalmatcherna i oktober!

Den 30:e september hölls mammornas demonstration på Mynttorget i Stockholm, där Kollektiv sorg var på plats för att belysa och protestera mot skjutningar och gatuvåldet.

Grupp 63 från Malmö var ute och agerade under internationella dagen mot dödsstraffet.

PSST! NU I NOVEMBER LANSERAS AMNESTYS FILMKLUBBAR. IN OCH LÄS MER PÅ AMNESTY.SE

BESTÄLL AMNESTY PRESS NUMMER 4!

Amnesty Press nummer 4 utkommer 3 december. Kanske lämplig att ha med sig på eventuella aktiviteter under december (nummer 1/2022 kommer i början av mars). Ta chansen att beställa Amnesty Press direkt från tryckeriet! Beställningar av extra exemplar av AP måste jag ha absolut senast onsdag 17 november kl 12. Märk mejlet ”AP-extra tidningar”. Alla grupper är välkomna att beställa tidningar utan kostnad. Glöm inte att skriva postadressen och skriv gärna ett mobilnummer då försändelserna troligen aviseras som paket och då skickar posten ett sms när det finns att hämta. OBS! Försändelsen skickas direkt från tryckeriet V-tab, som alltså står som avsändare.

ULF B ANDERSSON
REDAKTÖR AMNESTY PRESS
AP@AMNESTY.SE

AMNESTY INTERNATIONAL
ADRESS: Box 4719, 116 92 Stockholm (besöksadress: Alsnögatan 11)
TELEFON: 08-729 02 00 **E-POST:** info@amnesty.se
WEBB: www.amnesty.se
MEDLEMSSIDOR: medlem.amnesty.se
PLUSGIRO: 90 00 72-0 **BANKGIRO:** 900-0720
REDAKTÖR FÖR INSATS: Julia Karlsson, *julia.karlsson@amnesty.se*

STÖD FÖR AKTIVA AMNESTYMEDLEMMAR
INSATS: Månatligt kampanj- och informationsutskick
aktivism.amnesty.se/insats

AKTIVISTPORTALEN: Kampanjinformation, material, tips, instruktioner och riktlinjer för Amnestyaktivister
aktivism.amnesty.se