# INSATS #3

MARS 2018

## Nu ska det prisas! Ta chansen att nominera årets grupper och aktivister under 2017

**Läs mer på sidan 2**

**5** UTSATTA EU-MEDBORGARE
Intresserad av att ingå i ett MR-råd/nätverk för arbetet med utsatta EU-medborgare?
Läs mer på sidan 6.

**2** FANTASTISK KOBOLTKAMPANJ!
Vilka fantastiska aktiviteter i samband med koboltkampanjen! Läs mer och ta del av bilder från olika aktiviteter på sidan 9.

**3** BRAVE – NU OCH FRAMÖVER

**4** LEDARSKAPSPROGRAMMET

**7** ÅRSMÖTET

AMNESTY INTERNATIONAL

# NOMINERA ÅRETS GRUPPER & AKTIVISTER!

**Inför årsmötet 2016 instiftade sektionen tre priser till aktivister som bidragit till Amnestys arbete på olika sätt. När nu årsmötet står för dörren börjar det bli dags att nominera de du tycker bör blir extra uppmärksammade. De priser som delas ut är:**

## STORA KREATIVITETSPRISET

Delas ut till arrangörer av 2017 års mest kreativa aktivitet i samband med sektionens aktionsdagar. Priset syftar till att uppmärksamma kreativa idéer som är värda att spridas i rörelsen. Förra årets vinnare inom kategorin var Umeå studentgrupp för deras aktiviteter under “Skriv för frihet”.

## STORA AKTIVITETSPRISET

Delas ut till arrangörer av 2017 års bästa aktivitet i samband med sektionens aktionsdagar under året. En bra aktivitet sätter fokus på påverkan, spridning och engagemang. Stora kreativitetspriset gick 2017 till Queer Amnesty Stockholm för deras “kyss-aktion”.

## STORA ENGAGEMANGSPRISET

Delas ut till en individ som lagt sin själ, sitt hjärta och sin tid i Amnesty. Priset begränsas inte till att omfatta 2017 utan är ett “lifetime award”. Detta pris gick förra året till Brita Grundin.

Läs mer om årets vinnare i juninumret av Insats!

**Nominera mera!**
Känner du till någon aktivist eller aktivitet som är värd att uppmärksamma - nominera denna snarast! Skicka din nominering till **daniel.lundh@amnesty.se** senast 22 april. Nomineringen ska innehålla:

- Namn på den grupp/aktivist du vill nominera
- Beskrivning av aktiviteten och/eller personens engagemang
- En kort motivering till varför du tycker att just denna aktivitet/aktivist bör tilldelas priset

**DANIEL LUNDH**
VERKSAMHETSUTVECKLARE NORDVÄST
070 914 46 81
DANIEL.LUNDH@AMNESTY.SE

# BRAVE - AKTUELLT NU OCH FRAMÖVER!

**BRAVE är en långsiktig kampanj som syftar till att stötta och öka medvetenheten kring människorättsförsvarare runtom i världen. Vi vill belysa situationerna de verkar i och ställa de makthavare som inskränker på människorättsförsvarares, och i förlängningen allas, rättigheter till svars. Här ser ni vad som är på gång just nu!**

## INTERNATIONELLA KVINNODAGEN

I morgon (8 mars) är den internationella kvinnodagen med allt vad det innebär i form av aktioner och kampanjande. Namninsamlingar, quiz, filmvisningar, tal, seminarier, fackeltåg och paneldiskussioner är bara några av de aktiviteter som planeras för 8 mars och Azza Soliman!

Vi är så glada över att så många av er vill agera på eller i anslutning till detta viktiga datum. 8 mars är en dag att fira det som hittills gjorts, men också en dag att samla kraft inför framtidens utmaningar. Azza har vigt sitt liv åt att kvinnor i Egypten ska kunna leva ett bättre liv. Låt oss viga morgondagen åt att hon och andra kvinnorättsförsvarare ska kunna fortsätta med det. KÖR HÅRT och LYCKA TILL!

## FOTBOLLS-VM

Den 14 juni är datumet då fotbolls-VM i Ryssland går av stapeln. Fest och firande för många, men också ett tillfälle att synliggöra situationen för människorättsförsvarare i Ryssland. Lagom till det att Sverige spelar kommer vi ta fram material som ni kan använda för att anordna egna, “Amnestyfierade” matchvisningar med fokus på FIFA:s människorättspolicy och Rysslands systematiska kränkningar av MR-försvarares arbete. Mer information kommer, lika säkert som Tysklands avancemang i slutspelet.

## SHRINKING SPACE

Inom kampanjen har vi lyft det krympande utrymmet för människorättsförsvarare - Shrinking space. Ni är många som tidigare har agerat mot Ungerns förödande lagförslag om att “stoppa illegal migration” och för Turkiets frigivning av ‘Istanbul 10’ och Taner Kılıç. För Taners familj var nog sorgen och frustrationen som störst när de insåg att domstolens frigivning direkt överklagades och att Taner fortsatt skulle sitta häktad. Han har snart suttit nio månader i fängelse. I Ungern kommer de nya lagarna, om de går igenom, att slå enormt hårt mot civilsamhällesorganisationer och människorättsförsvarare. Med krav på registrering, utredning och stora ekonomiska påföljder om kraven inte följs kan verksamheter som jobbar för människors lika rättigheter tvingas läggas ner. Amnesty är inget undantag.

Gemensamt för de båda länderna är att utrymmet för civilsamhället krymper. Det är ingen slump. Bakom den negativa utvecklingen finns politiskt motiverade beslut. Lagar som ursprungligen var tänkta att skydda befolkningen används nu emot den. I BRAVE-teamet följer vi detta ‘shrinking space’ noggrant, så att vi snabbt kan agera när nationens säkerhet, terrorhot eller religiös fundamentalism sägs stå över mänskliga rättigheter.

## ANSLUT DIN GRUPP LÅNGSIKTIGT FÖR INFO!

Vill du eller din grupp få BRAVE-teamets nyhetsbrev med djupgående information om aktuella kampanjer och ageranden? Mejla då ditt namn och ev gruppnummer till **brave@amnesty.se**!

**AMELIA WINGQVIST**
KAMPANJLEDARE NORDVÄST
070 987 04 65
BRAVE@AMNESTY.SE

Den 2 april kommer Taner Kılıç, Amnestys ordförande i Turkiet, ha suttit fängslad i 300 dagar anklagad för ett brott han inte begått. Inga bevis har hittills presenterats emot honom, och han är långt ifrån den enda som fängslats på grund av sitt arbete för yttrandefrihet och mänskliga rättigheter i landet. Vi vet att över 50 000 människor har frihetsberövats sedan kuppförsöket i juli 2016, och precis som Taner är de anklagade för att ha kopplingar till olika terrorgrupper.

Om du eller din grupp vill agera för Taner och andra MR-försvarares situation i Turkiet så finns affischer och petitioner att beställa på Aktivistportalen. För mer info, mejla **brave@amnesty.se**

**Agera för Turkiet**

# NYHET! - REGIONALA LEDARSKAPSPROGRAM MED START I HÖST!

Ledarskapsprogrammet i den svenska sektionen startade 2003. Sedan dess har mer än 160 medlemmar fått utbildning i att planera, målsätta, initiera, strukturera och leda verksamhet inom Amnesty. Vi har under åren gjort en mängd förändringar och justeringar av programmets utformning, men på övergripande nivå har det haft samma syfte hela tiden. Nämligen att hitta, utbilda och utveckla dagens samt framtidens ledare inom Amnesty.

Ledarskap handlar om att ha ha en tydlig bild av vad man vill åstadkomma, att ha ett aktivt förhållningssätt gentemot dem man arbetar tillsammans med, och gärna också en grundläggande förståelse för hur människor fungerar - både du själv och andra som inte är som du. Det är de frågorna som stått i centrum för våra tidigare program, så blir det även den här gång.

Årets nyhet är att vi till hösten utökar ledarskapsprogrammet i stort och startar tre regionala program parallellt i Stockholm, Göteborg och Malmö. Detta hoppas vi förenklar ett deltagande och att fler ser det som möjligt att ansöka.

**Vem kan söka till ledarskapsprogrammet?**
Programmet riktar sig till dig som är aktiv medlem, ny som gammal, och som antingen redan har ett ledaruppdrag (till exempel gruppsekreterare) eller som vill ta en ledande roll inom Amnesty i framtiden.

De regionala programmen har inte någon åldersgräns till skillnad från det nationella.

**Vilka förväntningar finns på dig som deltagare?**
Under programmets gång kommer du som deltagare få ta del av samt diskutera en massa olika verktyg, teoretiska som konkreta, som du förväntas aktivt implementera i din egen verksamhet. Det innebär att du under programmet själv (med stöd av processledare) utformar målsättningar och aktiviteter som genomförs under programmets tidsram.

Självklart förväntas du också kunna delta under samtliga träffar.

**Programmets utformning**
- 8-9 september Uppstart
- Oktober - december Månadsvisa kvällsträffar (1)
- Programmet avslutas i februari 2019

**Ansökan**
Är du en av våra nuvarande eller framtida ledare inom Amnesty och har en vilja till att utvecklas? Då ska du ansöka om att delta i programmet!
Du anmäler dig genom att fylla i formuläret på **amnesty.se/ledarskap**

Sista ansökningsdag är den 28 maj, och vi kommer ge besked om vilka som antagits till programmet senast den 8 juni.

Och du, tipsa gärna andra aktivister som du känner och som du tror skulle vara intresserade av att utvecklas som ledare!


**DANIEL LUNDH**
VERKSAMHETSUTVECKLARE NORDVÄST
070 914 46 81
DANIEL.LUNDH@AMNESTY.SE

**Vår nationella organisation är indelad i tre regioner, uppdelningen ser ut som följer:**

**Nordväst**
Värmland - Dalsland
Skaraborg
Örebro
Älvsborg - Bohuslän
Norrbotten
Göteborg

**Syd**
Skåne - Blekinge
Jönköping
Kalmar - Kronoberg
Halland

**Nordöst**
Västerbotten
Östergötland - Södra Sörmland
Uppsala
Gästrikland - Dalarna
Mälardalen
Södra Norrland
Gotland
Stockholm

# NÄTVERKET FÖR KVINNORS RÄTTIGHETER

**Blir även du upprörd över att höra hur de styrande i Polen försöker inskränka aborträtten? Eller glad när du hör alla röster som har höjts i samband med #metoo mot sexuella trakasserier i vardagen?**

Då ska du anmäla dig till vårt nätverk och löpande få e-postutskick om nyheter och aktioner rörande kvinnors rättigheter i världen. Gör det genom att mejla till adressen nedan. Gå även gärna med i vår facebookgrupp “Min kropp mina rättigheter”.

**MARIANNE GYLLENPISTOL**
KAMPANJLEDARE SYD
040 96 66 30
MARIANNE.GYLLENPISTOL@AMNESTY.SE

## SOM JAG SER DET...

# 2017 VAR ÅRET DÅ MILJONTALS KVINNOR HÖJDE SINA RÖSTER - LÅT OSS FORTSÄTTA IN PÅ 2018

**Nyligen var jag på släppet av Amnestys årsrapport på Södra Teatern i Stockholm för att ge en bild av situationen för kvinnors rättigheter under förra året. Det är i många delar en dyster historia. Men 2017 var också året då miljontals kvinnor höjde sina röster och mobiliserade i stor skala.**

Det började redan i januari. Dagen efter Trumps tillträde till presidentposten hölls The Women’s March - en av de största protesterna i USA:s historia. Bara i Washington samlades en halv miljon människor. Protesterna nådde även långt utanför landets gränser till ett 60-tal länder. De som deltog ville visa att de stod upp för kvinnors rättigheter, sexuella och reproduktiva rättigheter, icke-diskriminering och andra viktiga människorätts- och framtidsfrågor. I de allra flesta fall var manifestationerna riktade mot de sexistiska, rasistiska utspel som präglat Trumps valkampanj.

I Latinamerika fortsatte kampanjen Ni Una Menos att vinna mark. Kampanjen startade 2015 i Argentina som en reaktion mot att en kvinna dödas var 30:e timme i landet. Kampanjen, som främst fokuserat på femicid och könsbaserat våld mot kvinnor, har spridit sig till många andra länder i regionen.

Kvinnor skapar manifestationer, strejkar och sätter press på makthavarna att agera.

Hösten 2017 svepte #metoo som en löpeld över världen. Inte minst i Sverige där kvinnor valde att bryta tystnaden på bred front. Omkring 70 000 kvinnor i ett femtiotal branscher skrev på uppropen mot sexuella trakasserier och övergrepp i arbetslivet, enligt media. #metoo-kampanjen har också gett många kvinnor mod att berätta om övergrepp som de tidigare hållit för sig själva. Över 55 000 flickor och kvinnor har gått med i Facebookgruppen #allavi, där tusentals delat sina erfarenheter av sexuellt våld. Andra har stöttat, uppmuntrat och visat solidaritet med sina medsystrar.

Att kvinnor utsätts för sexuella trakasserier och övergrepp i skolan, på jobbet eller i privatlivet är inget nytt. Det nya är att så många talar öppet om det. Och att vi kräver en förändring.

Kvinnorättsförsvarare världen över gör samma sak. De talar om våld och diskriminering och arbetar för en förändring. Inte sällan betalar de ett högt pris. Att visa solidaritet är det minsta vi kan göra. Deras kamp är också vår. Så låt oss fortsätta höja rösten under 2018.

**KATARINA BERGEHED**
SAKKUNNIG, KVINNORS RÄTTIGHETER OCH SRR
031 701 81 81
KATARINA.BERGEHED@AMNESTY.SE

### LJUS

Teodora del Carmen Vásquez frigivning efter 10 år i fängelse i El Salvador

### TAGGTRÅD

Att Teodora överhuvudtaget fängslades. Ingen ska straffas för abort eller missfall.

# DAGS FÖR NATIONELLA UNGDOMSTRÄFFEN!

Som ni förhoppningsvis redan vet arrangeras nationella ungdomsträffen för medlemmar i ungdomsgrupper den 20-22 april i Höllviken utanför Malmö. Ett superbra tillfälle att lära sig mer om hur en ungdomsgrupp fungerar, mänskliga rättigheter och vad som är på gång inom Amnesty! Resa, boende, utbildning och mat bekostas av svenska sektionen. Sista anmälningsdag 5 april. Anmäl dig här: **aktivism.amnesty.se/utbildningar-och-moten/ungdomstraffar/**

Hoppas att vi ses på träffen!

**EMMA BROSSNER SKAWONIUS**
VERKSAMHETSUTVECKLARE UNGDOM
070 812 95 36
EMMA@AMNESTY.SE

Nadja Dristig och Mehjar Azzouz pratar om hur en ungdomsgrupp fungerar på ungdomsträffen i höstas

Kom till nationella ungdomsträffen!

Aktion för Tep Vanny på ungdomsträffen i sthlm i höstas

Christine Gandal på ungdomsträffen utanför Norrköping i våras

# MR-RÅD FÖR ARBETET MED UTSATTA EU-MEDBORGARE

Inför lanseringen av rapporten om utsatta EU-medborgares situation i Sverige kommer vi att sätta ihop ett råd bestående av aktivister, människorättsbärare (utsatta EU-medborgare i Sverige i det här fallet) och sakkunniga för att fungera som ett rådgivande nätverk för oss på sekretariatet som jobbar med den kommande kampanjen. Deltagarna kommer att konsulteras i olika grader och former bland annat när vi planerar hur vi ska släppa rapporten, när vi tar fram olika aktionsformer och kampanjmaterial.

Formen för konsultering är ännu inte helt spikad men kontakten kommer att variera mellan fysiska möten (reseersättning utgår), skypemöten och skriftliga kommentarer. Tiden för uppdraget är till att börja med mellan april-dec och du kommer att bli konsulterad olika mycket under processen beroende på din roll och var i planeringen vi befinner oss.

Vi söker nu två aktivister som vill vara en del av detta råd/nätverk för att kunna komma med synpunkter som rör kampanjarbete och aktivism.

## VI SÖKER DIG SOM:

- har varit aktivist i minst ett år
- har erfarenhet av att anordna utåtriktade aktioner
- har en vilja att driva den här kampanjen i ditt distrikt
- gärna har erfarenhet av lobbysamtal (i Amnestys regi eller annan organisation)

Ansökningsformulär hittar du på Aktivistportalen under **"Kampanjer och aktioner"/ "Utsatta EU-medborgare".**

Sista ansökningsdag är 25 mars.

**MARIANNE GYLLENPISTOL**
KAMPANJLEDARE SYD
070 744 57 93
MARIANNE.GYLLENPISTOL@AMNESTY.SE

**Då årsmötet i år innehåller en utbildning för fortsatt engagemang i Amnestys kampanjer och aktiviteter har det beslutats att årsmötet är helt gratis för alla som vill delta. Passa på att anmäla dig redan idag via amnesty.se/arsmotet**

# ÅRSMÖTET 2018 - ETT SMAKPROV AV PROGRAMMET

**Vi står inför många utmaningar detta år, globalt såväl som nationellt. Årsmötet den 4-6 maj blir startskottet för det spännande och viktiga arbete vi står inför när det gäller mänskliga rättigheter i Sverige. Därför är också ditt deltagande viktigare än någonsin!**

I tider då yttrandefriheten hotas och rättigheter ställs mot varandra är vi fast beslutna om att skapa en större och starkare rörelse som står upp för mänskliga rättigheter för alla, alltid. En rörelse med mycket hjärta och som aldrig ger upp. Det kräver kunskap, inspiration och verktyg och därför kommer årsmöteseftermiddagen den 5 maj helt och hållet tillägnas just det. Vi är för tillfället fullt uppe i att skapa ett innehållsrikt och peppigt program där seminarier och panelsamtal varvas med interaktiva workshops.

Fokus kommer alltså att vara på våra Sverigerelaterade frågor och vi kan redan nu avslöja att vi kommer beröra områden som vi och dom-retorik, våldtäktsproblematik och kränkningar av utsatta EU-medborgares rättigheter. Vi kommer prata om globala populistiska tendenser, om vikten av aktivism och om verktyg för att påverka och bilda opinion.

I ett förändringsarbete gör allas röst skillnad och vi vill under detta årsmöte säkerställa att vi alla har förutsättningarna att delta i förändringen. När omvärlden känns mörk och kall, behöver vi vara ljuset som aldrig slocknar.

På aktivistportalen kommer vi att uppdatera programinnehållet kontinuerligt. Håll utkik för spännande talare och anmäl er innan den 27 mars för att få full subventionering.

**Stay tuned for more info!**

**HILDA FORSSELL**
NATIONELL KAMPANJLEDARE
070 983 92 23
HILDA.FORSSELL@AMNESTY.SE

# VI BEHÖVER SAMTALSLEDARE TILL ÅRSMÖTET 2018

**Vill du hjälpa våra medlemmar att göra sina röster hörda under året största händelse för oss i Amnesty i Sverige? Är du en ledartyp som inte är rädd för att stå i centrum och gillar att vara med där det händer? Anmäl dig då till att bli samtalsledare på påverkanstorget under sektionens årsmöte 4-6 maj!**

Under årsmötet bereds medlemsmotioner och sektionsstyrelsens förslag på ett påverkanstorg innan beslut fattas. Där tas korridorssnacket fram i ljuset och det är där diskussionerna som avgör organisationens framtid hålls. Som samtalsledare fyller du en viktig demokratisk funktion genom att underlätta ett gott samtalsklimat där alla som vill kan göra sig hörda. Samtalsledarens uppgift är att fördela ordet, snappa upp det viktiga i en diskussion, avbryta eventuella monologer, framhäva olika debattörers åsikter och helt enkelt balansera ett bra samtal.

Inför årsmötet får du tillsammans med de andra samtalsledarna ta del av en tvådagarsutbildning som inspirerar och förbereder dig inför uppgiften att leda de diskussioner som förändrar Amnesty!

**Vill du veta mer? Hör av dig till mig på:**

**LINNEA NETIN**
PRAKTIKANT, ÅRSMÖTESSAMORDNING
LINNEA.NETIN@AMNESTY.SE

# STYRELSEN INFORMERAR

**På styrelsens januarimöte diskuterades bland annat frågan om att ta emot statligt stöd för Amnestys verksamhet, förslag till hur vi kan skapa möjligheter till ökat medlemsinflytande, sektionens årsmöte och Global Assembly.**

Möjligheten att söka statligt stöd är en fråga där sektionerna har olika uppfattning. Den svenska sektionen har länge ansett att det vore negativt att ta emot statligt stöd då det kan äventyra Amnestys roll som oberoende aktör, medan andra sektioner menar att det kan ses som en kvalitetsstämpel och något som ökar organisationens legitimitet. Enligt den gemensamma fundraisingpolicyn som den internationella rörelsen antog 2016 har sektionerna rätt att söka och ta emot statligt stöd för bistånd och HRE (Human Rights Education). I dagsläget handlar det endast om 1-2 procent av Amnestys totala omsättning. För enskilda sektioner kan det dock vara en betydligt större andel av sektionens budget och utgöra en viktig inkomstkälla.

Styrelsen enades om att fortsätta agera utifrån den svenska sektionens årsmötesbeslut, det vill säga att inte söka statligt stöd, men att i enlighet med policyn inte aktivt motsätta oss andra sektioner som eventuellt vill söka pengar från den svenska staten. Svenska sektionen planerar att ta fram en ny internationell policy. I samband med det kommer styrelsen åter att diskutera om frågan ska lyftas till sektionens årsmöte. Om den svenska sektionen finner det aktuellt att arbeta för att hela Amnesty ska anta en mer restriktiv hållning gentemot statligt stöd vill styrelsen gärna se att en sådan förändring inkluderar andra finansieringsmöjligheter för de icke självfinansierade sektioner som är i behov av mer stöd och ett ökat handlingsutrymme.

Styrelsen diskuterade också den pågående översynen som genomförs för att skapa möjligheter till ökat medlemsinflytande. Frågan har diskuterats på alla de senaste styrelsemötena och styrelsen har gett medskick kring olika förslag. Uppdraget är väldigt omfattande. Det handlar inte bara om formella styrningsfrågor utan även om att skapa förändrade rutiner och strukturer för engagemang och medlemsinflytande på både lokal och nationell nivå. Ju längre arbetet pågår desto tydligare blir det hur komplexa frågorna är, hur de hänger ihop och att de kräver en ordentlig analys och förankring. Styrelsen beslutade därför att dela upp förslaget i olika delar. Styrelsen kommer att lägga fram ett par förslag till årsmötet 2018 som handlar om mindre delar i förslaget, medan de mer omfattande förslagen kommer att diskuteras mer ingående med medlemmarna, innan de läggs fram som förslag till årsmötet 2019. För att samla in medlemmarnas synpunkter kommer styrelsen under februari och mars att besöka de distrikt som anmält att de vill träffa styrelsen. Därefter kommer förslagen att fortsätta diskuteras på årsmötet.

En av de frågor som kommer att diskuteras handlar om demokratimodell, det vill säga om sektionen ska gå över till representativ demokrati med utsedda representanter som deltar på årsmötet, eller ha kvar direktdemokrati där alla medlemmar har en röst på årsmötet. Andra frågor handlar om hur engagemanget på lokal och nationell nivå ska struktureras för att organisationen ska få del av medlemmarnas kompetens, samtidigt som uppdragen bli så inspirerande som möjligt och bidrar till Amnestys arbete och mål. Organisationens cykler för möten och forum för medlemsinflytande behöver också anpassas till den internationella cykeln, det vill säga till när sektionerna har möjlighet att påverka olika gemensamma frågor såsom de strategiska målen och landprioriteringar.

Sommaren 2018 är första året för den internationella rörelsens nya årsmöte, det så kallade Global Assembly som ersätter ICM (International Council Meeting). De frågor som kommer att behandlas på det kommande mötet är framförallt den internationella styrelsens förslag gällande nya strategiska mål, ett förslag till ny abortpolicy och ett förslag till en ny policy om den globala drogpolitiken och mänskliga rättigheter.

Den svenska sektionen har rätt att skicka tre delegater till Global Assembly, varav en är en stående representant. Styrelsen har valt sektionens ordförande till stående representant och Anna Lindenfors, generalsekreterare och Lars Gäfvert, styrelseledamot till de två övriga delegaterna 2018.

Styrelsen stämde också av sekretariatets planering inför sektionens årsmöte i Göteborg 4-6 maj. Målet är ett engagerande möte med många deltagare. Läs mer om årsmötet på sida 7.

**LINA JAKOBSSON**
ORGANISATIONSUTVECKLARE
08 729 02 33
LINA.JAKOBSSON@AMNESTY.SE

# STORT ENGAGEMANG I KOBOLTAKTIONEN!

Nu är kobolt-aktionen avslutad och de namnunderskrifter ni samlat ihop har börjat trilla in på sekretariatet. Totalt har 75 grupper fått kampanjmaterialet och vi kan berätta att Renault har märkt av era aktiviteter! Har ni inte skickat in era underskrifter till oss än? No worries, men posta dem så snart ni kan så att vi, tillsammans med andra Amnesty-sektioner, kan överlämna dem till Renault.

**Adressen:**
Amnesty International
Att: Sanna Blomgren
Box 4719
116 92 Stockholm


## SANNA BLOMGREN
KAMPANJLEDARE NORDÖST
070 987 04 63
SANNA.BLOMGREN@AMNESTY.SE

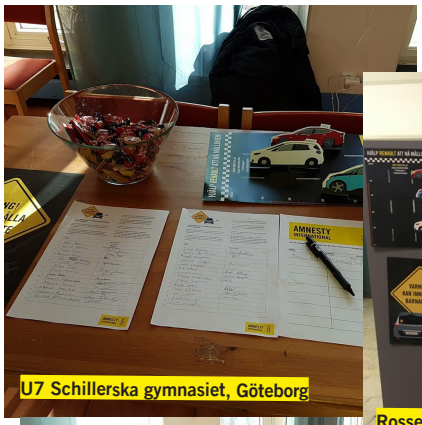
U7 Schillerska gymnasiet, Göteborg

Rossette i U70, Solna, samlade in underskrifter när skolan hade öppet hus

U77 Cultura Gymnasium, Helsingborg

U13 Nacka Gymnasium, Stockholm

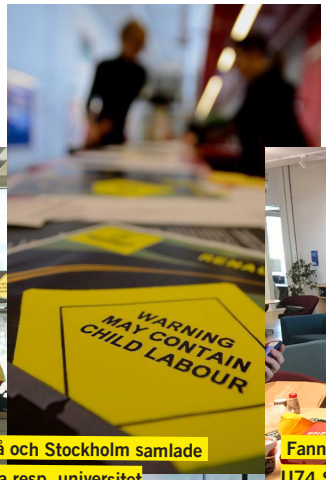


Studentgrupperna i Umeå och Stockholm samlade namnunderskrifter på sina resp. universitet

Fanny, Angelina & Stella (från vänster) U74 Sjölingsgymnasium samlade in underskrifter och sålde fika. Samlade in 795 kr till Amnesty och 6 petitionslistor blev ifyllda.

Ungdomspraktikanten Felicia Sundblad besöker U88, Kunskapsgymnasiet, Göteborg när de agerar


## AMNESTY INTERNATIONAL
**ADRESS:** Box 4719, 116 92 Stockholm (besöksadress: Alsnögatan 11)
**TELEFON:** 0771-266 37 89, **FAX:** 08-729 02 01, **E-POST:** info@amnesty.se
**WEBB:** www.amnesty.se
**MEDLEMSSIDOR:** medlem.amnesty.se
**PLUSGIRO:** 90 00 72-0 **BANKGIRO:** 900-0720

## STÖD FÖR AKTIVA AMNESTYMEDLEMMAR
**INSATS:** Månatligt kampanj- och informationsutskick
aktivism.amnesty.se/insats

**AKTIVISTPORTALEN:** Kampanjinformation, material, tips, instruktioner och riktlinjer för Amnestyaktivister
aktivism.amnesty.se